REVISTA

En Memoria:

Unión de Usuarios Independientes AC

EL OBJETIVO REGIONAL

Director: Federico Lagarda Ibarra

CALIFORNIA No. 863, entre 6 y 7, Col. DEPORTIVA, NAVOJOA, SONORA

Teléfono: 64 21 13 94 14 elobjetivo.lagarda@gmail.com

Primero Comer que Ser Cristiano… ¿Salud o Dinero?

AMLO Festejó Triunfo… Pueblo Pide Su Renuncia

Alcaldesa Morenista: Desesperación y Chantaje

Exhortó Ramón Díaz "A No Quemar Gavilla"… Desmintió a Diputado

Entregó "Juditas" Mendívil 4 Viviendas Más en Comunidades

Llevaron Apoyos a Familias Indígenas de Bavícora (Álamos)

También Puedes Ver Nuestros Videos en:

www.elobjetivoregional.com

O en Facebook: El Objetivo Regional

Canibalismo en MORENA… "Orgía Electoral en Plena Pandemia"

Alcaldesa Morenista: "Le Jaló la Cola al Tigre"

Páginas 6 y 7

No. 391 Edición Especial de Julio del 2020 Segunda Época

Primero Comer que Ser Cristiano… ¿Salud o Dinero?

AMLO Festejó Triunfo… Pueblo Pide Su Renuncia

Alcaldesa Morenista: Desesperación y Chantaje

El SOL...

Por: **Federico Lagarda Ibarra**

El Objetivo Regional.- **"Es mejor tener salud que dinero, porque habiendo salud lo demás es lo de menos", digo, así pensábamos antes de la pandemia del coronavirus, mientras que ahora, ante la delicadísima situación económica y laboral por la que estamos atravesando, replanteamos: "primero comer que ser cristiano"**… **Igualmente, no se nos olvida la desafortunada y genocida declaración de Andrés Manuel López Obrador, en el sentido de que "el coronavirus le cayó como anillo al dedo a la cuarta transformación", valiéndole madre los miles de muertos e infectados, así como las gravísimas consecuencias que esta terrible y peligrosa enfermedad está dejando a todo lo largo y ancho de la república mexicana**… **En fin, el manejo** (por parte del gobierno) **que se le ha dado a esta "crisis epidemiológica", desde un principio** (hasta la fecha), **definitivamente que ha sido pésimo, por no decir que criminal e indolente, por lo que AMLO ya debe** (urgentemente) **aplicarse en dar resultados y "no estar pensando" como "jefe de partido", ni en convertirse en el "vigilante"** (juez) **de los próximos comicios electorales**…

A propósito, el pasado 1 de Julio, se cumplieron dos años de que "El Peje" ganara (luego de 2 décadas encampañado) **la presidencia de México, trayendo nuevamente a mi memoria la reflexión adjudicada tanto a Gandhi como a Brinkerhoff y que a la letra dice: "si hay un idiota en el poder es porque quienes lo eligieron están bien representados"**… **Ni hablar** (cualquier parecido con la realidad es mera coincidencia), **lo cierto es que, mediante mensaje mesiánico, el "Dios MORENO", celebró esta "fecha histórica" alardeando y fantaseando** (como es su costumbre) **con datos que solamente él conoce, envanecido de soberbia y sin autocrítica alguna**… **Mientras tanto,**

poquitos días antes (el 27 de Junio), **la gente pensante o también llamada** (ofensivamente) **"fifí" por el mismo López Obrador, a la cual repudia y "descalifica" por no "razonar" como él, o sea, el "Frente Nacional Anti AMLO"** (FRENA), **organizó otra caravana** (la tercera) **a nivel nacional para exigir la dimisión** (renuncia) **del propio Andrés Manuel como presidente de la república**… **"Estamos viendo con tristeza y desesperación como está destruyendo nuestras instituciones, nuestra economía y nuestra esperanza de un México mejor para todos**… **Nos aterran sus intenciones de conducir a nuestro país hacia una dictadura y un sistema comunista similar a Venezuela, Cuba y otros países donde la gente está viviendo una experiencia de pobreza, miedo, desesperación, persecución, pérdida de libertades y de su soberanía nacional", expresó el navojoense, Alfredo Yépiz Velderráin, miembro y colaborador del citado movimiento "Anti AMLO"**…

Alfredo Yépiz Velderráin

En otras cosas… **Sólo en Navojoa sucede, donde "los patos le tiran a las escopetas", pues ahora resulta que la alcaldesa morenista, María del Rosario Quintero Borbón, señalada en múltiples ocasiones por presuntos actos de corrupción y con una solicitud de juicio político que pesa sobre su cabeza, "contra atacó" a sus principales acusadores, presentando** (ella) **también sendas denuncias donde pide, al Congreso del Estado, se inicie procedimiento de juicio político en contra de los regidores: Carlos Quiroz Romo del PT, Teresita Álvarez Alcántar de Morena y Berenice Jiménez Hernández del PAN, igualmente, contra los diputados locales panistas: Gildardo Real Ramírez y Jesús Eduardo Urbina Lucero, dizque, por presuntamente haber violentado de manera sistemática los derechos humanos y garantías individuales de la "Chayo" Quintero**… **Burda y desesperada "estrategia" de la presidenta municipal, que seguramente piensa utilizar como moneda de cambio** (negociación), **al someter** (también) **a sus principales acusadores a un proceso similar al que ellos le aplicaron en el poder legislativo**… **Ahora peor: las gallinas de abajo quieren defecar sobre las de arriba**… **"Es desesperación y chantaje de la alcaldesa, porque se le han agotado todos los trucos y ésta es su última alternativa, chantajear a la autoridad**… **Con sus acusaciones pretende ensuciar el tema para lograr su permanencia, sabe bien que en el congreso ha perdido todo el apoyo", aseguró Carlos Quiroz Romo, regidor de la comuna**…

Carlos A. Quiroz Romo (izquierda), con el reportero, **Federico Lagarda Ibarra**

Llevaron Apoyos a Familias Indígenas de Bavícora (Álamos)

Desde: **Redacción** **"El Objetivo Regional"**

Con el apoyo del gobierno del Estado a través de la CEDIS, el alcalde Víctor Manuel Balderrama Cárdenas, acudió a la comunidad de Bavícora con la finalidad de hacer entrega de apoyos alimenticios a estas familias.

Víctor Balderrama, agradeció el apoyo brindado por parte de la gobernadora Claudia Pavlovich, por enfocarse en las familias indígenas del municipio de forma constante y hoy con mayor atención por la contingencia sanitaria del COVID-19.

Manifestando sentirse orgulloso de las familias indígenas de Álamos, destacando que no están olvidadas y que, como gobierno seguirá trabajando para generar mejores condiciones de vida, con obras de calidad que vengan a dignificar todas las comunidades nativas, pero subrayó que para ello es necesario el trabajo coordinado entre los diferentes órdenes de gobierno, trabajo sin distinción de siglas ni de partido…

En esta visita se entregaron 56 despensas para 28 familias (distribuyendo 2 por familia), así como también se apoyó con el traslado aéreo de dos señoras en estado de gravidez quienes fueron recibidas en el aeropuerto por personal de la Secretaría de Salud.

Inició Construcción de "Red de Drenaje y Planta Tratadora de Aguas Residuales" en Comunidades de Etchojoa

Desde: **Redacción** **"El Objetivo Regional"**

Por instrucciones del alcalde de Etchojoa, Jesús Tadeo Mendívil Valenzuela, a través del Comité de Participación Ciudadana y la CONAGUA, se dio inicio a la construcción de 2,720 metros de red de drenaje sanitario y 88 descargas domiciliarias en La Bocana, con una inversión de 2,996,021 pesos, además de la construcción de 2,276 metros de emisor de llegada a planta de tratamiento de aguas residuales de 10" y 226 m. de 12" de PVC, que va a beneficiar a los habitantes de la comunidad de El Huitchaca y La Bocana, con una inversión de 3,140,754 pesos y la construcción de la planta de tratamiento de aguas residuales de 4.52 lps, para las mismas comunidades de El Huitchaca y La Bocana, con una inversión de 4,373,352 pesos.

"Estamos trabajando en obras de infraestructura para beneficio de las comisarías de nuestro municipio, agradezco a la ciudadanía que está participando en las reuniones de Participación Ciudadana con responsabilidad, pues es de ahí de donde salen las propuestas de inversión de los recursos que llegan a nuestro municipio, y es el comité, junto con la ciudadanía quienes se encargan de administrar los recursos y decidir en donde se van a invertir, hemos dado un paso muy alto, hemos empoderado al pueblo para que sea él quien decida las obras", dijo el alcalde.

Igualmente, aseguró que las acciones que se realizan son con la finalidad de mejorar las condiciones ecológicas, ya que el contar con estos servicios es clave, traduciéndose en salud y bienestar, al mejorar la higiene de la zona de intervención.

Por último, los invitó a continuar trabajando en unidad, sociedad y gobierno, para que, juntos impulsar los servicios que permitan vivir mejor, "para que nuestro municipio de Etchojoa siga avanzando, claro, exhortando a la ciudadanía a no bajar la guardia ante la contingencia sanitaria por la que estamos atravesando, estando muy al pendiente de las indicaciones de nuestras autoridades oficiales".

Continúa el "Mantenimiento del Alumbrado Público" en Comunidades de Etchojoa

Desde: **Redacción** **"El Objetivo Regional"**

Por indicaciones del presidente municipal de Etchojoa, Jesús Tadeo Mendívil Valenzuela, Servicios Púbicos trabaja en la rehabilitación y mantenimiento del alumbrado público en las diferentes comunidades del municipio, siendo una de las preocupaciones de la presente administración de que las colonias y comunidades cuenten con alumbrado público y tengan seguridad en las calles…

Canibalismo en MORENA… "Orgía Electoral en Plena Pandemia"

Alcaldesa Morenista: "Le Jaló la Cola al Tigre"

Funcionario Amenaza a Reconocida Periodista

El SOL… **Columna Publicada el 22 de Junio del 2020…**

Por: **Federico Lagarda Ibarra**

El Objetivo Regional.- **Mientras que hay verdadera y justificada preocupación** (entre la población que sí se cuida) **de contagiarse con la peligrosa enfermedad del coronavirus, aunado a que muchísimas personas perdieron su trabajo, encontrándose asfixiadas en deudas y sin poder llevar el sustento diario a sus hogares, los partidos políticos están en plena "orgía electoral", es decir, se encuentran "negociando" o formando alianzas con miras a las próximas pizcas electorales del 2021, como es el caso de MORENA que irá en "bloque"** (en respaldo de Andrés Manuel López Obrador y su trenecito maya) **con los partidos paleros o satélites: PT y Partido Verde Ecologista de México**… **Méndigos políticos que no les interesa la campaña sanitaria pero sí la campaña electoral, como tampoco les importan los muertos del covid-19, sino, únicamente los que queden vivos y que** (desde luego) **les representen votos**… **Llegando a tal grado su desesperación por el "poder" que** (hasta) **entre ellos mismos se "canibalizan", como es el caso del partido de AMLO** (MORENA), **donde su misma cúpula** (dirigencia) **está envuelta en gravísimas acusaciones internas de corrupción, tiroteo o mierdero que, inclusive, ya llegó hasta la Fiscalía General de la República, con la denuncia interpuesta** (por el propio partido MORENA) **contra la ex dirigente nacional de ese partido, Yeidckol Polevnsky, por el delito de presunto daño patrimonial**…

Yeidckol Polevnsky

Alcaldesa Rosario Quintero en "conferencia de prensa" en Hermosillo

A propósito de la palabra "corrupción", en verdad que resultó otro burdo montaje o "teatrucho de carpa", el realizado en días pasados, en la capital de Sonora, por la aún alcaldesa morenista de Navojoa, María del Rosario Quintero Borbón, quien quiso volver a defender lo indefendible, mediante una fallida y manipulada "conferencia de prensa" (de desagravio), **donde proclamó "histriónicamente" su dizque inocencia, rechazando todos los actos de corrupción que se le imputan** (atribuyen), **al mismo tiempo de anunciar sendas "demandas" contra sus principales acusadores "que la han calumniado"** (según ella) **tan sólo por ser mujer** (violencia política y de género)… **Saliéndole el tiro por la culata a la presidenta municipal, pues, con lo anterior, únicamente "le jaló la cola al tigre", puesto que, los supuestos "demandados" no son una perita en dulce, ni políticos que se cuecen al primer hervor, ni tampoco son miedosos, sino todo lo contrario, además que éstos seguramente deben de tener bien sustentados y documentados sus dichos, así como las múltiples denuncias legales** (incluyendo la solicitud de juicio político) **interpuestas contra la arrogante y desesperada munícipe de la "Perla del Mayo"**…

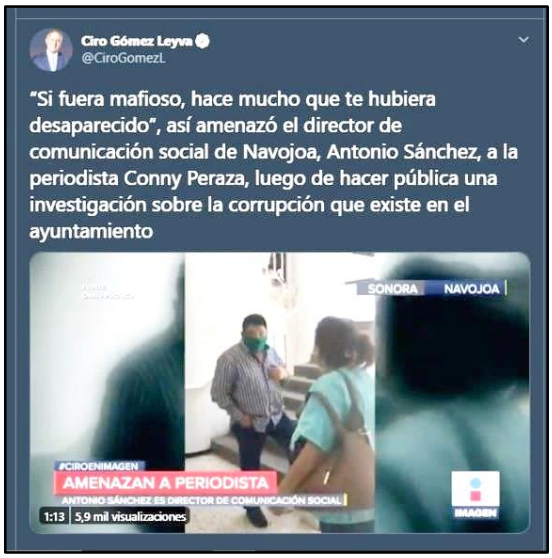

Continuando con el municipio de Navojoa, quien fue denunciado por los delitos de agresión verbal, intento de agresión física y amenaza, ante la Fiscalía General de la República, es el director de Comunicación Social del Ayuntamiento, José Antonio Sánchez Martínez, por la reconocida reportera, Connie Peraza… **Lamentable, vergonzoso, abusivo y misógino comportamiento que fue documentado y divulgado a través de un video, el cual inmediatamente se volvió viral en las redes sociales, al grado que el laureado comunicador, Ciro Gómez Leyva, se refirió al hecho escribiendo en una de sus cuentas: "si fuera mafioso, hace mucho que te hubiera desaparecido", así amenazó el director de comunicación social de Navojoa, Antonio Sánchez, a la periodista Conny Peraza, luego de hacer pública una investigación sobre la corrupción que existe en el ayuntamiento**… **Hasta aquí la cita del prestigiado analista y conductor de noticias**… **Por cuestiones de espacio, en nota aparte ampliaremos dicha denuncia, así como nuestra más enérgica condena a tan arteros y reprobables hechos, que además atentan contra la libertad de expresión**…

Connie Peraza

Reubican Nuevamente "Filtros de Acceso a Álamos"

Desde: **Redacción** **"El Objetivo Regional"**

Una de las medidas que tuvo que implementar el Comité de Salud Municipal al inicio de la cuarentena ocasionada por la pandemia sanitaria del COVID-19, fue la instalación de filtros de acceso en las distintas entradas vehiculares al pueblo mágico de Álamos.

Como nueva modalidad, operarán solamente dos filtros, los cuales estarán instalados uno en los límites del ejido "Pancho Villa" y otro en la carretera rumbo a Masiaca, esto con un horario de 24 horas al día, los siete días de la semana, contando con elementos de Protección Civil y Seguridad Pública, quienes seguirán supervisando estrictamente a todos quienes deseen ingresar al municipio.

Sobre las personas que viajan por trabajo o por alguna necesidad de suma importancia a la ciudad de Navojoa en las "vans" que salen desde la central camionera, se les notifica que "se comenzará a tomar la temperatura antes de abordar la unidad vehicular".

Entregó Víctor Balderrama Más de Mil Despensas en Comunidades

Desde: **Redacción** **"El Objetivo Regional"**

Con la finalidad y empeño de seguir apoyando a cada una de las familias del municipio de Álamos, el alcalde Víctor Balderrama, realizó la entrega de más de mil despensas en la zona guarijía, beneficiando con ello a un total de 649 familias moradoras de 24 comunidades.

Aplicando las medidas de sanidad emitidas por el sector salud, el edil, se trasladó a la zona norte del municipio para hacer entrega del apoyo alimentario, recordándoles a cada uno de los pobladores que no están solos y que se seguirán sumando esfuerzos que permitan incrementar la ayuda alimentaria. "Es de conocimiento mutuo que la situación en el país está muy complicada, sin embargo, no podemos dejar doblegarnos. Seguiremos buscando la manera de ayudarles cada vez más con los productos de la canasta básica, porque sé que el principal eslabón para combatir cualquier virus o enfermedad, es tener una sana alimentación. Por ello reitero mi compromiso de seguir trabajando para que ustedes y cada uno de los alamenses tengan un estilo de vida digno en cada lugar que habitan", comentó.

"Es importante destacar que no solamente en tiempos de pandemia se han estado visitando las comunidades antes mencionadas, pues en coordinación con distintas dependencias municipales siempre se ha asistido a dicha población, mostrando solidaridad y compromiso permanente de aportar soluciones a los problemas de la etnia guarijía".

Entregó "Juditas" Mendívil 4 Viviendas Más en Comunidades

Desde: **Redacción** **"El Objetivo Regional"**

Comprometido con el bienestar de los etchojoenses y con la creación de oportunidades que dignifiquen la vida de quienes más lo necesitan, el alcalde de Etchojoa, Jesús Tadeo Mendívil Valenzuela, a través del Comité de Participación Ciudadana de la comisaría de Bacobampo, entregaron 4 viviendas para familias de escasos recursos de la comunidad de Burabampo y del barrio El Resbalón…

Con una inversión de 415,000 pesos, con recursos provenientes del Fondo de Aportaciones para la Infraestructura Social (FAIS), se culminaron 4 viviendas con dos recámaras y un baño con biodigestor: 3 en la comunidad de Burabampo, beneficiando al señor Eligio Buitimea Cota y a las señoras Juana Moroyoqui Vega y Andrea Guadalupe Moroyoqui Valenzuela, y una en el barrio El Resbalón, favoreciendo a la señora Zenaida Esquer Castillo.

"Es un gran orgullo poder beneficiar a familias etchojoenses que por circunstancias adversas a la vida no contaban con una vivienda digna en donde protegerse de las inclemencias del clima, hoy estamos entregando 4 viviendas para personas que realmente la ocupan, y esto, gracias a la organización y participación de la misma ciudadanía en las reuniones de programación de la obra con el Comité de Participación Ciudadana, siendo ellos quienes deciden que familias ocupan realmente este beneficio", dijo el alcalde.

Agregando que se sigue trabajando en diferentes obras en las comisarías del municipio, por lo que pidió a la ciudadanía paciencia en algunas obras que están en proceso, puesto que hay calles donde se está metiendo tuberías de agua potable o alcantarillado, "pero es para llevar mejores servicios a los habitantes de las mismas comisarías".

"Continuaremos con la entrega de viviendas a quienes más lo necesitan, siendo un patrimonio digno donde las familias pueden dormir cómodas y seguras. La prioridad del gobierno municipal de Etchojoa, es crear oportunidades, sobre todo, para nuestra gente más vulnerable, por eso se trabaja en gestionar recursos y construir más viviendas en las diferentes comunidades del municipio".

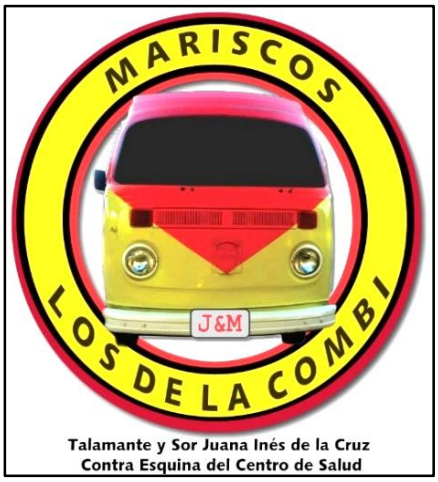

Actualizan Protocolos Preventivos y de Seguridad en Huatabampo

Desde: **Redacción** **"El Objetivo Regional"**

"Todos estamos expuestos a contagiarnos de covid-19, es por ello que ocupamos cuidar a todas aquellas personas que están en la primera línea de acción ante la pandemia que estamos viviendo y debemos de equiparlos lo mejor posible, ya que los elementos de seguridad pública, bomberos y protección civil han estado con nosotros todos los días desde el inicio, actuando de inmediato ante cualquier emergencia".

Así lo externó el director de Salud Municipal, Eduardo Méndez Cabrera, durante una reunión de actualización de protocolos de seguridad y prevención, haciendo nuevamente entrega de material de sanitización y protección al director de Seguridad Pública, Ángel Ochoa Cázares.

Estando presentes también el subdirector de seguridad pública, Alberto Valenzuela Palacios y el director de Protección Civil y Bomberos, Pastor Eduardo Salomón, quienes platicaron las formas de como seguir trabajando y protegiéndose del virus, actualizando los protocolos establecidos el 6 de Abril cuando apareció el primer caso sospechoso…

Siendo alrededor de 250 elementos de seguridad pública y tránsito municipal, quienes se reparten en los tres turnos que tienen, y que desde la aparición del virus COVID-19 en el municipio, se les dota del material necesario para que salgan a trabajar.

Además de sanitizar los vehículos y material que utilizan a diario, oficinas y el edificio de seguridad pública en general, esto para no correr el riesgo de que se contaminen y contraigan el virus al momento de tener contacto con las demás personas, ofreciendo la atención diaria como ha sido, pero ahora con los nuevos protocolos. "Debemos de tomar todas las precauciones posibles, es por ello que el presidente municipal Ramón Díaz Nieblas, no nos ha dejado solos y nos manda el equipo que ocupamos semanalmente, para proteger a todos los elementos y con ello a sus familias y personas con las que tienen contacto directo al momento de un llamado de emergencia y de información", expresó Ochoa Cázares.

Por su parte, Eduardo Méndez, director de salud municipal, dijo que todas las medidas sanitarias y de prevención se deben de cumplir, agregándolas a su manera de vivir y trabajo diario, actuando con empatía para poder protegerse entre todos.

Recorrió Ramón Díaz "Pozos Abastecedores de Agua"

Desde: **Redacción** **"El Objetivo Regional"**

En recorrido de supervisión a instalaciones de pozos que surten de agua al municipio, el presidente municipal, Ramón Díaz Nieblas, explicó a los regidores de la recién formada "comisión del agua", que en los próximos días quedarán listos los trabajos del nuevo pozo que se conectará a la red de agua potable en Las Guayabas, Etchojoa.

Lo cual se tuvo que realizar con urgencia, ya que el pozo existente bajó sus niveles, porque se han ido secando los mantos freáticos y, a que la presa está cerrada y no sueltan agua por el río mayo, el cual es la mayor fuente de agua para esta región, y en donde no solamente Huatabampo padece de escasez del vital líquido, sino todos los demás municipios cercanos.

Estando en el recorrido los regidores integrantes de la "comisión del agua", Anita Cerecer Ruiz, Aldo Rafael Martínez Ayala, Jorge Chang Valenzuela e Ignacio Borbón, así como los ingenieros, Hilario Lam Esquer y Martín Alfredo Gutiérrez Ayala, de operaciones en el OOMAPASH y Obras Públicas, respectivamente, quienes dieron las explicaciones técnicas y de construcción.

Argumentando que la tardanza del equipamiento del pozo nuevo en Las Guayabas, se debe a que se mandaron a construir piezas especiales fabricadas a base de carbón, las cuales se hacen a la medida exacta para que funcionen mejor y poder garantizar el abasto del agua, que ya urge se regularice.

De ese punto, se dirigieron a la comunidad de La Potable, en donde se encuentra otro pozo, pasando por el 4-90, en donde se les explicó las complicaciones que se han tenido para seguir brindando el servicio, estando atendiendo esta problemática que afecta a toda la población en general.

Visitando también la batería de pozos ubicados en el Campo 19, en donde se les explicó el funcionamiento de los cuatro pozos nuevos, los cuales abastecen de agua a varias comunidades y además ayudan a llenar el reservorio.

Por último, visitaron el reservorio, donde se están realizando trabajos de equipamiento con nuevas bombas las cuales suministran el vital líquido a diferentes comunidades como son: Moroncárit, Cuchilla de San Antonio, Mochibampo, San Antonio y El Chapuli, además se mandó comprar una bomba de 75 caballos de fuerza que será instalada en el mismo reservorio con la cual se dará mayor presión exclusivamente al puerto de Yávaros.

Añadiendo que las condiciones cambiarán en los próximos días (en adelante), **actuando de una manera responsable ante esta situación que se ha estado presentando provocada por la pandemia del coronavirus** (COVID-19), **en donde cientos de familias están en sus hogares y utilizan más el agua, lo que no sucedería en días normales.**

Exhortó Ramón Díaz "A No Quemar Gavilla"… Desmintió a Diputado

Desde: **Redacción** **"El Objetivo Regional"**

Ante las recientes declaraciones del diputado local, Filemón Ortega Quintos, en donde externó en medios de comunicación, que predios sembrados por el presidente municipal de Huatabampo, Ramón Díaz Nieblas, habían sido quemados.

El alcalde, respondió que, antes de dar una declaración para que se haga pública, se debe investigar y sustentar quien es el dueño de la parcela o quien la siembra para poder decir con certeza nombres y no involucrar nada más a la ligera. "Invito al diputado local, Filemón Ortega Quintos, a un recorrido por los campos que sembramos para que constate él mismo si quemamos o no la gavilla, puesto que el realizar declaraciones a la ligera y sin sustento no lleva a nada bueno y se crean especulaciones", comentó el munícipe.

Explicando que después de cada cosecha, la paja de trigo es levantada en forma de pacas que sirven para alimentar al ganado bovino, ovino y caprino "que tenemos en nuestra engorda. Es totalmente falso que digan que estoy provocando quema de gavilla de trigo de manera intencional si la ocupo para alimentar a nuestro ganado, además hace muchos años que ayudamos a muchos ganaderos del ejido La Unión, Campo 19, Luis Echeverría y Unificación Campesina a que pastoreen su ganado en todos los predios que sembramos y así apoyarlos en su economía alimentando sus animales sin ningún costo y así obtengan beneficios al comercializarlos".

"Paso siguiente, incorporamos los residuos que quedaron mediante maquinaria especializada con la que contamos, somos los primeros en prohibir este tipo de prácticas, ya que estamos conscientes de que contaminan el medio ambiente y dañan la salud de las personas, por lo que estamos cuidando que no se realicen estas prácticas, aplicando fuertes multas a productores que las lleven a cabo".

"También es importante señalar que al quemar la paja de trigo se le está ocasionando un fuerte daño a la calidad de los terrenos ya que provocan la destrucción de su materia orgánica y así los suelos se vuelven más pobres y menos productivos".

"Nos encontramos ante una situación difícil en el municipio y a nivel nacional, es por ello que invito a los diferentes actores políticos a sumarse al trabajo en beneficio de nuestro municipio, a dejar por un lado los colores ya que nos debemos al pueblo quien nos depositó su voto de confianza y debemos responderles con acciones y sobre todo con trabajo, es por ello que para esta administración municipal no existen los fines de semana, salimos a diario a trabajar y ver por el beneficio y crecimiento de nuestro Huatabampo".